

**PANDUAN PENERIMAAN
MAHASISWA BARU UNIVERSITAS RIAU**



**KEMENTERIAN PENDIDIKAN, KEBUDAYAAN, RISET, DAN TEKNOLOGI
UNIVERSITAS RIAU
JANUARI 2022**

**PANDUAN PENERIMAAN
MAHASISWA BARU UNIVERSITAS RIAU**



DISUSUN OLEH:

PROF.DR.IR.ARAS MULYADI, M.Sc (PENGARAH)
PROF. DR. H. M.NUR MUSTAFA, M.Pd (PENANGGUNGJAWAB)
DR. RAHMAN KARNILA, S.Pi, M.Si (KETUA)
ANAH ROMI, S.Pi, M.Kom (ANGGOTA)

**KEMENTERIAN PENDIDIKAN, KEBUDAYAAN, RISET, DAN TEKNOLOGI
UNIVERSITAS RIAU
JANUARI 2022**

KATA PENGANTAR

Universitas Riau (UR) adalah sebuah perguruan tinggi negeri yang berada di kota Pekanbaru yang kampusnya beralamatkan di Binawidya Km. 12,5 Simpang Baru 28293, Pekanbaru, Riau, Indonesia. Universitas Riau didirikan pada 25 September 1962. Pada mulanya Universitas Riau ini merupakan yayasan yang dibangun oleh masyarakat dan pemerintah daerah Riau. Universitas Riau sekarang menjadi salah satu universitas yang terkemuka di Indonesia. Beberapa Fakultas yang ada di Universitas Riau (UNRI) adalah, Fakultas Ilmu Sosial dan Ilmu Politik, Fakultas Keguruan dan Ilmu Pendidikan, Fakultas Ekonomi dan Bisnis, Fakultas Perikanan dan Kelautan, Fakultas Matematika dan Ilmu Pengetahuan Alam, Fakultas Teknik, Fakultas Pertanian, Fakultas Hukum, Fakultas Kedokteran, dan Fakultas Ilmu Keperawatan serta Pascasarjana.

Pada tahun akademis 2022 Universitas Riau melakukan penerimaan mahasiswa baru yang dilakukan dengan prinsip adil, akuntabel, transparan, dan tidak diskriminatif dengan tidak membedakan jenis kelamin, agama, suku, ras, kedudukan sosial, dan tingkat kemampuan ekonomi calon mahasiswa serta tetap memperhatikan potensi calon mahasiswa dan kekhususan perguruan tinggi. Penerimaan ini terbuka bagi lulusan SLTA yang berada di seluruh Indonesia melalui jalur SNMPTN dan UTBK - SBMPTN, serta lulusan wilayah Propinsi Riau, Kepulauan Riau, dan beberapa propinsi di wilayah Sumatera dan Kalimantan untuk jalur MANDIRI yaitu Penelusuran Bibit Unggul Daerah (PBUD), Penelusuran Bakat dan Minat (PBM), SMM PTN-BARAT dan Kerjasama.

Buku panduan ini diterbitkan guna memberi arahan bagi calon mahasiswa baru Universitas Riau yang berminat mengikuti seleksi melalui jalur SNMPTN, UTBK-SBMPTN, dan MANDIRI (PBUD, PBM, KERJASAMA, SMM PTN-BARAT DAN UJIAN TULIS D3) di Universitas Riau.

Pekanbaru, Januari 2022

TIM BAK UNRI

DAFTAR ISI

KATA PENGANTAR	iii
DAFTAR ISI	iv
I. Informasi Sistem Seleksi Masuk Perguruan Tinggi Negeri Tahun 2022.....	1
a. Latar Belakang	1
b. Defenisi dan Azas	2
c. Fungsi	2
d. Tujuan.....	3
e. Lamdasan Hukum.....	3
II. Penerimaan Mahasiswa Baru.....	3
a. Prinsip	3
b. Jalur dan Alokasi daya tampung Mahasiswa baru	4
c. Pengembangan materi tes	5
d. Pelaksanaan tes	5
III. SNMPTN 2022.....	5
a. Pangkalan data sekolah dan siswa (PDSS)	5
b. Persyaratan Sekolah	6
c. Persyaratan Peserta	6
d. Pilih program studi	6
e. Portofolip	7
f. Tahapan pendaftaran.....	8
g. Ketentuan perengkingan siswa oleh sekolah.....	8
h. Jadwal kegiatan SNMPTN 2022	9
IV. UTBK – SBMPTN 2022.....	9
a. Latar Belakang	9
b. Tujuan	10
c. Ketentuan umum	10
d. Persyaratan	11
e. Materi UTBK.....	12
f. Kelompok Ujian UTBK	12
g. Portofolio	13
h. Tahapan Pendaftaran	13

i. Pilihan Program Studi.....	14
j. Biaya UTBK.....	14
k. Jadwal UTBK	15
V. MANDIRI UNRI 2022	15
a. Mandiri SMMPTN-BARAT	15
1. Latar Belakang	15
2. Tujuan	16
3. Ketentuan Umum dan Persyaratan	16
4. Prosedur Pendaftaran	17
5. Kelompok Ujian.....	18
6. Pilihan Program Studi.....	18
7. Biaya Registrasi	19
8. Lokasi Ujian.....	19
9. Pengumuman Hasil	19
10. Lain-lain.....	20
b. Mandiri PBUD dan PBM 2022	20
1. Latar Belakang	20
2. Tujuan	20
3. Ketentuan Umum dan Persyaratan	22
4. Prosedur Pendaftaran	25
5. Alur Pendaftaran	26
6. Biaya Pendaftaran	27
7. Pengiriman Berkas	27
8. Proses Seleksi	28
9. Prinsip Seleksi	28
10. Pengumuman Hasil	28
11. Jadwal Kegiatan.....	29
12. Jumlah Pilihan Program studi	29
13. Sangsi bagi sekolah dan siswa yang melakukan kecurangan	29
14. Laman Resmi	30
c. Mandiri Ujian Tulis D3 dan Alih Program D3 ke S1	30
1. Latar Belakang	30
2. Tujuan	30

3. Ketentuan Umum dan Persyaratan	31
4, Prosedur Pendaftaran	32
5. Jadwal	33
6. Alur Pendaftara	33
7. Jenis Ujian	33
8. Pilihan Proram Studi.....	33
9. Tempat Lokasi Ujian	33
10. Pengumuman Hasil.....	33
VI. Fakultas dan Jurusan Di Universitas Riau.....	34
VII. Akreditasi Program Studi di Universitas Riau.....	36
VIII. Jadwal Kegiatan Penerimaan mahasiswa baru Tahun 2022.....	40
IX. Daya Tampung Mahasiswa Baru 2022	42

I. Informasi Sistem Seleksi Masuk Perguruan Tinggi Negeri Tahun 2022.

a. Latar belakang

Peningkatan kualitas proses seleksi penerimaan mahasiswa baru di Perguruan Tinggi (PT) telah menjadi kebutuhan dan kebijakan nasional. Upaya peningkatan kualitas penerimaan mahasiswa baru di Perguruan Tinggi Negeri telah dilakukan sejak tahun 1976, yaitu ketika lima perguruan tinggi negeri yang tergabung dalam Sekretariat Kerjasama Antar Lima Universitas (SKALU) melakukan seleksi calon mahasiswa baru secara bersama-sama. Selanjutnya sistem seleksi SKALU dikembangkan menjadi Proyek Perintis, Sistem Penerimaan Mahasiswa Baru (Sipenmaru), Ujian Masuk Perguruan Tinggi Negeri (UMPTN), Seleksi Penerimaan Mahasiswa Baru (SPMB), dan pada tahun 2008 Seleksi Nasional Masuk Perguruan Tinggi Negeri (SNMPTN). Pada tahun 2011 SNMPTN dikembangkan menjadi dua pola yaitu pola penerimaan melalui penelusuran kemampuan dan prestasi akademik yang tetap menggunakan nama SNMPTN sebagai sistem seleksi nasional dan pola seleksi melalui ujian tertulis yaitu Seleksi Bersama Masuk Perguruan Tinggi Negeri (SBMPTN). Pada tahun 2013-2022 terdapat 3 (tiga) jalur yaitu SNMPTN, UTBK-SBMPTN dan Mandiri. Upaya peningkatan kualitas proses seleksi tersebut berdasarkan semangat untuk mendapatkan intake calon mahasiswa mengacu kepada kemampuan potensi calon mahasiswa melalui proses seleksi yang proporsional dan berkeadilan. Model dan proses seleksi calon mahasiswa baru masuk Perguruan Tinggi Negeri dikembangkan sesuai perkembangan teknologi informasi, teknologi cyber, dan era digitalisasi serta tuntutan masyarakat terhadap output pendidikan tinggi yang kompeten. Selain itu masyarakat membutuhkan model tes dan seleksi calon mahasiswa baru yang mengacu pada prinsip-prinsip kenyamanan, fleksibilitas, dan kualitas. Merespon kebutuhan terhadap peningkatan kualitas proses seleksi penerimaan mahasiswa baru berupa: a). tes yang mampu memprediksi kemampuan calon mahasiswa untuk bisa menyelesaikan belajar di perguruan tinggi, b). tes kompetensi calon mahasiswa yang akan melanjutkan di program studi tertentu, c). pentingnya lembaga permanen yang melaksanakan tes terstandar secara Nasional, maka diperlukan Lembaga yang dapat memfasilitasi pelaksanaan tes secara berkelanjutan. Pembentukan lembaga tersebut perlu dirancang secara

seksama yang meliputi analisis situasi secara global maupun nasional, penyusunan road map lembaga sesuai fungsinya dan perundangan yang berlaku, identifikasi sumberdaya yang diperlukan, penyusunan instrumen tes yang handal dan siap pakai, hingga kelembagaan yang tepat, kredibel, proporsional, efisien dan efektif. Lembaga yang dimaksud adalah Lembaga Tes Masuk Perguruan Tinggi (selanjutnya disebut LTMPT). LTMPT memberikan persepsi positif kepada masyarakat antara lain: a). Indonesia akan mempunyai lembaga permanen yang melayani tes tes masuk Perguruan Tinggi berstandar nasional, b). Pelaksanaan tes dilakukan di beberapa tempat dan berkali-kali dengan metode UTBK (Ujian Tulis Berbasis Komputer) menggunakan Desktop, c). Peserta mendapatkan hasil tes secara transparan. Dengan demikian, keberadaan LTMPT diharapkan bisa yang benar-benar mendapatkan calon mahasiswa baru yang diperkirakan mempunyai keberhasilan studi di Perguruan Tinggi. Selain itu diharapkan masyarakat akan mendapat kenyamanan dan kemanfaatan yang lebih. LTMPT secara resmi diluncurkan oleh Menteri Riset, Teknologi, dan Pendidikan Tinggi Republik Indonesia pada tanggal 4 Januari 2019.

b. Defenisi dan Azas

LTMPT merupakan lembaga yang menyelenggarakan tes masuk Perguruan Tinggi (PT) bagi calon mahasiswa baru berdasarkan kesetaraan, keadilan, fleksibilitas, efisiensi dan akuntabel. LTMPT merupakan lembaga penyelenggara tes masuk Perguruan Tinggi (PT) bagi calon mahasiswa baru secara terstruktur dan terukur.

LTMPT berasaskan: **Adil, Transparan, Fleksibel, Efisien, dan Akuntabel.**

c. Fungsi

1. Mengelola dan mengolah data calon mahasiswa untuk bahan seleksi jalur SNMPTN dan UTBK-SBMPTN oleh rektor PTN.
2. Melaksanakan Ujian Tulis Berbasis Komputer (UTBK).
3. Menyampaikan hasil UTBK kepada peserta dan PTN tujuan.

d. Tujuan

1. Melaksanakan tes masuk perguruan tinggi yang kredibel, adil, transparan, fleksibel, efisien, dan akuntabel.
2. Membantu Perguruan Tinggi memperoleh calon mahasiswa berdasarkan nilai akademik atau nilai akademik dan prestasi lainnya, melalui jalur SNMPTN.
3. Membantu memperoleh calon mahasiswa berdasarkan hasil UTBK saja atau UTBK dan kriteria lain yang ditetapkan bersama oleh PTN, melalui jalur SBMPTN

e. Landasan Hukum

1. Undang-Undang Nomor 20 Tahun 2003 tentang Sistem Pendidikan Nasional;
2. Undang-Undang Nomor 12 Tahun 2012 tentang Pendidikan Tinggi;
3. Peraturan Pemerintah Nomor 4 Tahun 2014 tentang Penyelenggaraan Pendidikan Tinggi dan Pengelolaan Perguruan Tinggi;
4. Peraturan Menteri Pendidikan dan Kebudayaan Nomor 46 Tahun 2014 tentang Pendidikan Khusus, Pendidikan Layanan Khusus dan/atau Pembelajaran Layanan Khusus pada Pendidikan Tinggi;
5. Peraturan Menteri Riset, Teknologi, dan Pendidikan Tinggi Nomor 44 Tahun 2015 tentang Standar Nasional Pendidikan Tinggi;
6. Peraturan Menteri Riset, Teknologi dan Pendidikan Tinggi Republik Indonesia Nomor 75 Tahun 2016 tentang Layanan Informasi Publik di Lingkungan Kementerian Riset, Teknologi dan Pendidikan Tinggi;
7. Peraturan Menteri Pendidikan dan Kebudayaan Nomor 6 Tahun 2020 tentang Penerimaan Mahasiswa Baru Program Sarjana pada Perguruan Tinggi Negeri (Berita Negara Republik Indonesia Tahun 2020 Nomor 50).

II. Penerimaan Mahasiswa Baru

A. Prinsip

Penerimaan mahasiswa baru Program Sarjana pada PTN diselenggarakan dengan prinsip :

- a. **Adil**, yaitu tidak membedakan agama, suku, ras, jenis kelamin, umur, kedudukan sosial, kondisi fisik, dan tingkat kemampuan ekonomi calon mahasiswa, dengan tetap memperhatikan potensi dan prestasi akademik calon mahasiswa dan kekhususan Program Studi di PTN yang bersangkutan;
- b. **Akuntabel**, yaitu dilaksanakan sesuai dengan prosedur dan kriteria yang jelas;
- c. **Fleksibel**, yaitu pelaksanaan UTBK diselenggarakan di 74 Pusat UTBK PTN yang tersebar dari Aceh sampai Merauke. Waktu pelaksanaannya dilakukan selama 14 hari dan 28 sesi;
- d. **Efisien**, yaitu penyelenggaraan tes masuk PTN menggunakan teknologi informasi dan komunikasi, pelibatan sumber daya manusia, dan fleksibilitas waktu; dan
- e. **Transparan**, yaitu pelaksanaan penerimaan mahasiswa baru PTN dilakukan secara terbuka dan hasil pelaksanaan dapat diakses secara mudah.

B. Jalur dan alokasi daya tampung mahasiswa baru

Jalur penerimaan mahasiswa baru Program Sarjana pada PTN dilakukan melalui:

1. SNMPTN
 - a. Berdasarkan nilai akademik saja atau nilai akademik dan prestasi lainnya (ditetapkan oleh PTN);
 - b. Kuota: minimum 20%
2. SBMPTN
 - a. Berdasarkan hasil UTBK saja atau hasil UTBK dan kriteria lain (yang ditetapkan bersama oleh PTN).
 - b. Kuota: minimum 40%
3. Mandiri
 - a. Dapat menggunakan nilai hasil UTBK.
 - b. Kuota: maksimum 30%

*) untuk PTN Badan Hukum (PTN-BH), kuota SBMPTN minimum 30% dan Seleksi Mandiri maksimum 50%.

C. Pengembangan Materi Tes

Pengembangan materi tes dilakukan berdasarkan studi banding di beberapa negara yang telah melaksanakan seleksi calon mahasiswa baru masuk ke perguruan tinggi oleh suatu lembaga pelayanan tes yang independen dan kredibel. Tiap negara tersebut menerapkan metode tes, tata laksana tes dan bentuk lembaga tes sesuai kebutuhan nasional masing-masing

D. Pelaksanaan Tes

Tes yang dikembangkan dan dilaksanakan LTMPT dilakukan dengan metode Ujian Tulis Berbasis Komputer, oleh karena itu diberi nama UTBK. LTMPT melaksanakan tes secara objektif, adil dan akuntabel. UTBK dilaksanakan di PTN sebagai pelaksana Pusat UTBK PTN di bawah koordinasi dan tanggung jawab LTMPT. Periode tes yang ditentukan secara nasional dan rencana dilaksanakan dalam 2 (dua) gelombang. Setiap gelombang dilaksanakan selama 7 (tujuh) hari secara berurutan dan setiap hari dilakukan 2 (dua) sesi. Jadwal UTBK dilakukan dengan mempertimbangkan jadwal atau kalender akademik dan kegiatan akademik nasional untuk siswa Sekolah Lanjutan Tingkat Atas (SLTA).

III. SNMPTN 2022

1. Pangkalan Data Sekolah dan Siswa (PDSS)

- PDSS merupakan basis data yang berisikan rekam jejak kinerja sekolah dan nilai rapor siswa yang *eligible* mendaftar.
- PDSS mengakomodasi Kurikulum Nasional 2006 KTSP dan Kurikulum 2013 (Sistem Paket dan SKS). Sekolah yang tidak menggunakan kurikulum nasional tidak diperbolehkan mendaftar PDSS.
- Untuk tahun ajaran dan tingkat yang sama, PDSS mengakomodasi perbedaan kurikulum antara semester ganjil dan genap.

- Pengisian PDSS dilakukan oleh sekolah dan kebenaran data yang diisikan menjadi tanggung jawab Kepala Sekolah.

2. Persyaratan Sekolah

Persyaratan Sekolah untuk mengikuti jalur SNMPTN adalah sebagai berikut :

1. SMA/MA/SMK yang **mempunyai NPSN**.
2. Ketentuan Akreditasi:
 - a. **Akreditasi A: 40 %** terbaik di sekolahnya
 - b. **Akreditasi B: 25 %** terbaik di sekolahnya
 - c. **Akreditasi C dan lainnya: 5%** terbaik di sekolahnya
3. Mengisi **Pangkalan Data Sekolah dan Siswa (PDSS)**. Data siswa yang diisikan **hanya yang eligible sesuai dengan ketentuan**.

3. Persyaratan Peserta

Persyaratan bagi peserta untuk mengikuti jalur SNMPTN adalah sebagai berikut :

Siswa SMA/MA/SMK kelas terakhir (kelas 12) pada tahun 2022 yang memiliki prestasi unggul:

1. Memiliki prestasi akademik dan memenuhi persyaratan yang ditentukan oleh masing-masing PTN
2. **Memiliki NISN dan terdaftar di PDSS**
3. Memiliki nilai rapor semester 1 s.d. 5 yang telah diisikan di PDSS
4. Peserta yang memilih program studi bidang seni dan olahraga **wajib mengunggah Portofolio**.

4. Pilihan Program Studi

Dalam melakukan pemilihan program studi pada jalur SNMPTN siswa harus memperhatikan hal-hal sebagai berikut :

1. Setiap siswa dapat memilih dua program studi dari satu PTN atau dua PTN
2. Jika memilih dua program studi, salah satu harus berada di PTN pada provinsi yang sama dengan SMA/MA/SMK asalnya. Jika memilih satu program studi, dapat memilih PTN yang berada di provinsi mana pun.
3. Disarankan tidak lintas minat (tergantung ketentuan PTN yang dituju)

5. Portofolio

Portofolio ada 10 jenis, sebagai berikut.

1. Olahraga;
2. Seni Rupa, Desain, dan Kriya;
3. Tari (termasuk Sendratasik/Seni Pertunjukan opsi Tari);
4. Teater (termasuk Sendratasik/Seni Pertunjukan opsi Teater/Drama);
5. Musik (termasuk Sendratasik/Seni Pertunjukan opsi Musik);
6. Seni Karawitan;
7. Etnomusikologi;
8. Fotografi;
9. Film dan Televisi;
10. Seni Pedalangan.

Informasi umum dan panduan portofolio dapat dilihat di menu link berikut ini : <https://ltmpt.ac.id/?mid=30>

6. Tahapan Pendaftaran

Berikut ini merupakan tahapan pendaftaran jalur SNMPTN :



*) Pengumuman Kuota: **28 Desember 2021 15.00 WIB.**
Layanan masa sanggah tentang kuota paling lambat **Senin, 17 Januari 2022 15.00 WIB.**

7. Ketentuan Pemingkatan Siswa Oleh Sekolah

1. **Pemingkatan siswa dilakukan oleh sekolah** yang pada dasarnya memperhitungkan nilai mata pelajaran sebagai berikut.
 1. **Jurusan IPA:** Matematika, Bahasa Indonesia, Bahasa Inggris, Kimia, Fisika, dan Biologi.
 2. **Jurusan IPS:** Matematika, Bahasa Indonesia, Bahasa Inggris, Sosiologi, Ekonomi, dan Geografi.
 3. **Jurusan Bahasa:** Matematika, Bahasa Indonesia, Bahasa Inggris, Sastra Indonesia, Antropologi, dan salah satu Bahasa Asing.
 4. **SMK:** Matematika, Bahasa Indonesia, Bahasa Inggris, dan Kompetensi Keahlian.
2. Sekolah **dapat menambahkan kriteria lain** berupa prestasi akademik dalam menentukan peringkat siswa bila ada nilai yang sama.

3. **Jumlah siswa** yang masuk dalam pemeringkatan **sesuai dengan ketentuan kuota akreditasi sekolah.**

8. Jadwal Kegiatan SNMPTN 2022

A. Kuota Sekolah

1. Pengumuman kuota sekolah : **28 Desember 2021**
2. Penutupan Masa sanggah kuota sekolah : **17 Januari 2022**

B. Registrasi Akun LTMPT

1. Registrasi Akun LTMPT Sekolah : **04 Januari - 08 Februari 2022**
2. Registrasi Akun LTMPT Siswa : **10 Januari - 15 Februari 2022**

C. PDSS dan SNMPTN

1. Penetapan Siswa *Eligible* : **04 Januari - 08 Februari 2022**
2. Pengisian PDSS : **08 Januari - 08 Februari 2022**
3. Pendaftaran SNMPTN : **14 - 28 Februari 2022**
4. Pengumuman Hasil SNMPTN : **29 Maret 2022**

**) Seluruh kegiatan pada hari yang sudah ditentukan diakhiri pada pukul 15.00 WIB.*

IV. UTBK – SBMPTN 2022

a. Latar Belakang

Sejak tahun 2019 SBMPTN menggunakan hasil UTBK dan/atau kriteria lain yang ditetapkan bersama oleh PTN. UTBK merupakan tes masuk ke perguruan tinggi yang dilaksanakan oleh LTMPT. LTMPT adalah satu-satunya lembaga penyelenggara tes perguruan tinggi terstandar di Indonesia. Pelaksanaan UTBK oleh LTMPT memiliki keunggulan karena hasil tes kredibel, terstandar dan nilai diberikan secara individu kepada peserta.

UTBK 2022 dapat diikuti oleh siswa lulusan tahun 2020, 2021, dan 2022 dari pendidikan menengah (SMA/MA/SMK dan sederajat), serta lulusan Paket C tahun 2020, 2021, dan 2022 dengan umur maksimal 25 tahun (per 1 Juli 2022). Keikutsertaan dalam UTBK merupakan syarat utama untuk mengikuti SBMPTN.

b. Tujuan

Tujuan UTBK

- a. memprediksi calon mahasiswa yang mampu menyelesaikan studi di perguruan tinggi dengan baik dan tepat waktu; dan
- b. memberi kesempatan bagi calon mahasiswa untuk mengikuti tes secara fleksibel yaitu memilih lokasi dan waktu tes.

Tujuan SBMPTN

- a. menyeleksi calon mahasiswa yang diprediksi mampu menyelesaikan studi di perguruan tinggi dengan baik dan tepat waktu berdasarkan hasil UTBK dan atau kriteria lain yang ditetapkan bersama oleh PTN, PTKIN dan Politeknik Negeri;
- b. memberi kesempatan bagi calon mahasiswa untuk memilih PTN, PTKIN dan Politeknik Negeri secara lintas wilayah; dan
- c. membantu perguruan tinggi untuk memperoleh calon mahasiswa yang diprediksi mampu menyelesaikan studi di perguruan tinggi berdasarkan nilai akademik dan atau prestasi lainnya.

c. Ketentuan Umum

- Materi Tes: TPS, Bahasa Inggris, dan TKA.
- Metode Tes: Ujian Tulis Berbasis Komputer
- Kelompok Ujian: Saintek atau Soshum atau Campuran
- Kesempatan Tes: setiap peserta hanya diperbolehkan mengikuti **1 (satu) kali**
- Hasil Tes: Setiap peserta akan diberikan hasil tes secara individu

d. Persyaratan

1. Memiliki **Akun LTMPT yang sudah permanen.**
2. Warga Negara Indonesia (WNI) yang memiliki Nomor Induk Kependudukan (NIK).
3. Siswa SMA/MA/SMK/ sederajat calon lulusan tahun 2022 harus memiliki **Surat Keterangan Siswa SMA/MA/SMK Kelas 12** atau peserta didik Paket C tahun 2022 dengan umur maksimal 25 tahun (**per 1 Juli 2022**).

Catatan:

Surat Keterangan Siswa Kelas 12 disertai dengan:

- *foto terbaru (berwarna)*
 - *stempel/cap sekolah*
 - *tanda tangan Kepala Sekolah*
4. Siswa lulusan SMA/MA/SMK/ sederajat tahun 2020 dan 2021 atau lulusan Paket C tahun 2020 dan 2021 harus memiliki ijazah dengan umur maksimal 25 tahun (**per 1 Juli 2022**). Bagi lulusan SMA sederajat dari luar negeri harus memiliki ijazah yang sudah disetarakan.
 5. **Tidak lulus jalur SNMPTN pada tahun 2020, 2021, dan 2022.**
 6. Persyaratan Tes Peserta:
 - a. peserta yang akan memilih prodi **Saintek** maka mengikuti **TPS, Bahasa Inggris, dan TKA Saintek;**
 - b. peserta yang akan memilih prodi **Soshum**, maka mengikuti **TPS, Bahasa Inggris, dan TKA Soshum;** dan
 - c. peserta yang akan memilih prodi **Campuran** (Saintek dan Soshum), maka mengikuti **TPS, Bahasa Inggris, TKA Saintek dan TKA Soshum.**
 7. **Khusus Program Studi Kedokteran dan Kedokteran Gigi hanya dapat dipilih oleh siswa lulusan SMA/MA jurusan IPA saja.**
 8. Memiliki kesehatan yang memadai sehingga tidak mengganggu kelancaran proses studi.

9. Bagi peserta yang memilih program studi bidang Seni dan Olahraga **wajib mengunggah portofolio**.
10. Bagi peserta tuna netra wajib mengunggah **Surat Pernyataan Tuna Netra**
11. Membayar biaya UTBK melalui bank Mandiri, BNI, BTN, dan BRI

e. Materi UTBK

1. Tes Potensi Skolastik (TPA)

TPS mengukur Kemampuan Kognitif yang dianggap penting untuk keberhasilan di sekolah formal, khususnya pendidikan tinggi. Dalam TPS yang akan diuji adalah **Kemampuan Penalaran Umum, Kemampuan Kuantitatif, Pengetahuan dan Pemahaman Umum**, serta **Kemampuan Memahami Bacaan dan Menulis**. Kemampuan kuantitatif akan mencakup Pengetahuan dan Penguasaan Matematika Dasar.

2. Tes Kemampuan Bahasa Inggris

Mengukur kemampuan Bahasa Inggris yang diperlukan untuk mendukung pembelajaran di perguruan tinggi.

3. Tes Kemampuan Akademik (TKA)

Mengukur **pengetahuan dan pemahaman keilmuan** yang diajarkan di sekolah dan diperlukan untuk seseorang dapat berhasil dalam menempuh pendidikan tinggi. TKA juga mengukur kemampuan kognitif yang terkait langsung dengan konten matapelajaran yang dipelajari di sekolah. Penekanan tes adalah pada *Higher Order Thinking Skills (HOTS)*.

f. Kelompok Ujian UTBK

Kelompok ujian pada UTBK dibagi menjadi 3 (tiga) sebagai berikut.

1. **Kelompok Ujian Sains dan Teknologi (Saintek)** dengan materi ujian TPS, Bahasa Inggris, dan TKA Saintek (Matematika, Fisika, Kimia, dan Biologi). Alokasi **195 menit**.
2. **Kelompok Ujian Sosial dan Humaniora (Soshum)** dengan materi ujian TPS, Bahasa Inggris, dan TKA Soshum (Geografi, Sejarah, Sosiologi, dan Ekonomi). Alokasi **195 menit**.
3. **Kelompok Ujian Campuran (Saintek dan Soshum)** dengan materi ujian TPS, Bahasa Inggris, TKA Saintek, dan TKA Soshum. Alokasi **285 menit**.

g. Portofolio

Portofolio ada 10 jenis, sebagai berikut.

1. Olahraga;
2. Seni Rupa, Desain, dan Kriya;
3. Tari (termasuk Sendratasik/Seni Pertunjukan opsi Tari);
4. Teater (termasuk Sendratasik/Seni Pertunjukan opsi Teater/Drama);
5. Musik (termasuk Sendratasik/Seni Pertunjukan opsi Musik);
6. Seni Karawitan;
7. Etnomusikologi;
8. Fotografi;
9. Film dan Televisi;
10. Seni Pedalangan.

Informasi umum dan panduan portofolio dapat dilihat di link berikut ini :

<https://ltmpt.ac.id/?mid=30>.

h. Tahapan Pendaftaran

Secara umum tahapan pendaftaran UTBK-SBMPTN sebagai berikut:

a. Registrasi Akun LTMPT

- Wajib bagi semua calon pendaftar UTBK-SBMPTN menggunakan **NISN**, **NPSN**, dan **Tanggal Lahir** di laman <https://portal.ltmpt.ac.id>.

b. Login

- menggunakan akun LTMPT di <https://portal.ltmpt.ac.id>

c. Memilih Menu Verifikasi dan Validasi Data

- mengisi biodata, unggah pas foto berwarna terbaru, dan verifikasi biodata

d. Memilih Menu Pendaftaran UTBK-SBMPTN

- Melengkapi (1) Biodata, (2) Memilih Program Studi, (3) Mengunggah Portofolio, (4) Memilih Pusat UTBK PTN, dan (5) mendapatkan Slip Pembayaran

e. Membayar di Bank

- Pembayaran biaya dilakukan di bank Mitra (**Bank Mandiri, BNI, BTN, dan BRI**) menggunakan slip pembayaran yang harus dilakukan paling lambat 1x24 jam.

f. Mencetak Kartu Peserta UTBK-SBMPTN

- Login ke laman <https://portal.ltmpt.ac.id> memilih menu pendaftaran UTBK-SBMPTN untuk mencetak **Kartu Peserta UTBK**

g. Mengikuti UTBK

- Sesuai informasi di Kartu Peserta UTBK-SBMPTN

i. Pilihan Program Studi

Setiap siswa diperbolehkan memilih **dua program studi pada satu PTN** atau **masing-masing satu prodi pada dua PTN**.

j. Biaya UTBK

1. Rp.200.000,- (dua ratus ribu rupiah) untuk kelompok ujian Saintek atau Soshum.
2. Rp.300.000,- (tiga ratus ribu rupiah) untuk kelompok ujian Campuran.

Biaya yang sudah dibayarkan tidak dapat ditarik kembali dengan alasan apa pun.

k. Jadwal UTBK – SBMPTN

1. Registrasi Akun LTMPT : **14 Februari – 17 Maret 2022**
2. Sosialisasi UTBK-SBMPTN : **01 Desember 2021 - 15 April 2022**
3. Pendaftaran UTBK-SBMPTN : **23 Maret - 15 April 2022**
4. Pelaksanaan UTBK Gelombang I : **17 - 23 Mei 2022**
5. Pelaksanaan UTBK Gelombang II : **28 Mei - 03 Juni 2022**
6. Pengumuman Hasil SBMPTN : **23 Juni 2022**
7. Masa Unduh Sertifikat UTBK : **25 Juni - 31 Juli 2022**

) Seluruh kegiatan pada hari yang sudah ditentukan diakhiri pada pukul **15.00 WIB*

V. MANDIRI UNRI 2022

a. Mandiri SMMPTN-BARAT 2022

a. Latar Belakang

Kegiatan seleksi penerimaan mahasiswa baru merupakan hal yang penting, yaitu untuk mendapatkan calon mahasiswa baru yang berkualitas dan memiliki kompetensi dasar yang baik sesuai dengan standar yang ditetapkan. Kegiatan ini merupakan suatu kegiatan rutin bagi seluruh institusi pendidikan, karena itu penyelenggaraannya harus profesional, terjamin, terukur dan efisien.

Seleksi calon mahasiswa jalur mandiri yang dilakukan oleh beberapa PTN Indonesia Wilayah Barat telah berjalan baik karena penyelenggaraan dilakukan secara bersama, efisien, dan tidak sangat bersifat lokal serta memiliki opsi untuk memilih program studi pada perguruan tinggi lain yang tergabung dalam BKS PTN Indonesia Wilayah Barat. Melalui program SMM PTN-BARAT ini, para peserta memiliki opsi untuk memilih maksimum 2 (dua) program studi, termasuk pada perguruan tinggi lain yang menjadi peserta SMM PTN-BARAT 2022.

b. Tujuan

Tujuan penyelenggaraan SMM PTN-BARAT 2022 adalah sebagai berikut:

1. Memfasilitasi para calon mahasiswa peserta seleksi mahasiswa baru jalur mandiri, memiliki opsi untuk memilih dan masuk menjadi mahasiswa pada program studi 25 (dua puluh lima) perguruan tinggi yang tergabung dalam program SMM PTN-BARAT.
2. Menyeleksi secara bersama, calon-calon mahasiswa yang diprediksi mampu menyelesaikan studi di perguruan tinggi dengan baik.

c. Ketentuan Umum dan Persyaratan

Ketentuan Umum

SMM PTN-BARAT 2022 merupakan seleksi calon mahasiswa baru jalur mandiri yang penyelenggaraannya dilakukan secara bersama antar perguruan tinggi negeri yang tergabung dalam BKS-PTN Indonesia Wilayah Barat. Penyelenggaraan seleksinya berdasar hasil ujian tulis berbasis komputer (UTBK) yang dilakukan secara bersama dibawah koordinasi panitia SMM PTN-BARAT.

Persyaratan

1. Pendaftaran

1. Bagi lulusan SMA/SMK/MA atau sederajat dan Paket C, harus memiliki ijazah.
2. Bagi lulusan SMA/SMK/MA atau sederajat dan Paket C tahun 2022, telah memiliki Surat Keterangan Lulus yang memuat sekurang-kurangnya informasi jati diri, pas foto yang bersangkutan, serta dibubuhi cap yang sah.

3. Peserta seleksi dalam kondisi kesehatan yang memadai sehingga tidak mengganggu proses pembelajaran pada program studinya.
4. Ijazah adalah 3 tahun terakhir 2020, 2021, dan 2022 kecuali untuk beberapa universitas:
 1. **UMRAH, UNJA, UTU dan Unimal** tahun ijazah 5 tahun terakhir (2018, 2019, 2020, 2021, dan 2022);
 2. ISBI Aceh menerima tahun ijazah 10 tahun terakhir yaitu mulai ijazah dari tahun 2013 sampai dengan 2022 dan Paket C maksimal umur 25 tahun; dan
 3. UPR 3 tahun terakhir (2020, 2021, dan 2022) untuk Fakultas Kedokteran dan 5 tahun terakhir (2018, 2019, 2020, 2021, dan 2022) untuk fakultas lainnya.

2. **Penerimaan**

Peserta seleksi lulus pendidikan menengah, lulus SMM PTN-BARAT 2022, sehat, dan memenuhi persyaratan lain yang ditetapkan oleh masing-masing PTN penerima, termasuk besaran nilai UKT dan Sumbangan Pengembangan Institusi (SPI) atau Biaya Pengembangan Institusi (BPI) yang besarnya dapat dilihat pada website perguruan tinggi masing-masing.

d. Prosedur Pendaftaran

1. Pendaftaran SMM PTN-BARAT 2022 dilakukan secara online.
2. Pengisian borang (formulir) pendaftaran ujian tulis dan portofolio dilakukan melalui website <https://pendaftaran.smmptnbarat.id/> dengan cara memasukan seluruh data yang diperlukan secara benar.

3. Pendaftaran dimulai sesuai dengan jadwal yang ada dilamat web SMM PTN-BARAT, pastikan jangan melewati batas waktu pendaftaran.

Pada saat melakukan pendaftaran secara online, bagi peserta yang mengikuti SBMPTN 2022, diminta memasukkan nomor tes SBMPTN 2022 pada kolom yang disediakan.

e. Kelompok Ujian

Ujian Tulis Berbasis Komputer (UTBK)

Jenis ujian pada pelaksanaan SMM PTN-BARAT 2022 dibagi menjadi **2 (dua)** sebagai berikut:

- a. Kelompok Ujian **Sains dan Teknologi (Saintek)** dengan materi ujian TPS dan TKA Saintek (Matematika Saintek, Fisika, Kimia, dan Biologi).
- b. Kelompok Ujian **Sosial dan Humaniora (Soshum)** dengan materi ujian TPS dan TKA Soshum (Geografi, Sejarah, Sosiologi, dan Ekonomi).

f. Pilihan Program Studi

1. Peserta dapat memilih sebanyak-banyaknya **2 (dua) pilihan program studi** pada satu PTN atau lebih. PTN pilihan pertama **TIDAK HARUS** menjadi lokasi mengikuti ujian tulis. Pada masa pandemi Covid-19 seperti sekarang ini, lokasi ujian dipilih pada lokasi terdekat tempat domisili peserta saat ini.
2. Urutan dalam pemilihan program studi menyatakan prioritas pilihan.

g. Biaya Registrasi

1. Biaya registrasi dan seleksi sebesar Rp 350.000,-
2. Biaya registrasi dan seleksi dapat dibayarkan pada waktu yang ditetapkan melalui Bank mitra yang telah ditetapkan.

3. Biaya registrasi dan seleksi yang telah dibayarkan TIDAK DAPAT ditarik kembali dengan alasan apa pun.

h. Jadwal SMM PTN-BARAT 2022

1. Produksi materi dan bahan sosialisasi pada media seperti: website, advertorial media cetak, facebook talk show, banner, instagram, twitter, dan spanduk : **Februari 2022**
2. Set-up website SMM PTN-BARAT 2022: **Februari 2022**
3. Set-up call center SMM PTN-BARAT 2022: **Februari 2022**
4. Penandatanganan Perjanjian Kerjasama dengan Bank Mitra (BNI, Mandiri, BSI, BTN): **26 Februari 2022**
5. Peluncuran SMM PTN-BARAT 2022: **26 Februari 2022**
6. Sosialisasi SMM PTN-BARAT 2022 media seperti: website, advertorial media cetak, facebook talk show, banner, instagram, twitter dan spanduk.: **26 Februari – 27 Juni 2022**
7. Pendaftaran peserta SMM PTN-BARAT 2022: **1 April - 27 Juni 2022**
8. Ujian SMM PTN-BARAT 2022: **30 Juni - 14 Juli 2022**
9. Pengumuman SMM PTN-BARAT 2022: **18 Juli 2022 Pukul 16.00 Wib**
10. Pengisian Biodata, Penetapan UKT dan Pembayaran UKT: **21-30 Juli 2022**
11. Registrasi/Pendaftaran Ulang Peserta: **23-28 Juli 2022**

i. Lokasi Ujian

1. Tempat ujian peserta SMM PTN-BARAT 2022 adalah di PTN terdekat dari tempat domisili peserta saat ini. Protokol pencegahan penyebaran Covid-19 harus diikuti. Kesehatan dan keselamatan peserta dan panitia menjadi prioritas.
2. Lokasi ruang ujian tulis diatur dan ditetapkan oleh panitia pada masing-masing PTN peserta program seleksi SMM PTN-BARAT

h. Pengumuman Hasil Ujian

Hasil seleksi SMM PTN-BARAT 2022 dapat diakses melalui laman <http://pengumuman.smmptnbarat.id> dan laman *mirror* sebagai berikut:

1. <http://smmptn.unila.ac.id>
2. <http://smmptn.unja.ac.id>
3. <http://smmptn.untirta.ac.id>
4. <http://smmptn.upr.ac.id>
5. <http://smmptn.utu.ac.id>
6. <http://smmptn.unsyiah.ac.id>

i. Lain – Lain

Informasi resmi mengenai SMMPTN-BARAT 2022 dapat di akses melalui :

1. Website SMM PTN-BARAT 2022 : <http://www.smmptnbarat.id>
2. Website perguruan tinggi masing-masing.
3. Sekretariat panitia SMM PTN-BARAT 2022 pada masing-masing perguruan tinggi.

b. Mandiri PBUDI dan PBM 2022

2. Latar Belakang

Perguruan tinggi dapat dipandang sebagai sebuah sistem yang terdiri dari sub-sistem input-proses-output. Kualitas output (lulusan) perguruan tinggi sangat ditentukan oleh kualitas input (calon mahasiswa). Karenanya, calon mahasiswa harus diseleksi melalui sistem seleksi yang kredibel, valid, transparan, dan handal, serta tidak diskriminatif dengan tidak membedakan jenis kelamin, agama, suku, ras, kedudukan sosial, dan tingkat kemampuan ekonomi calon mahasiswa serta tetap memperhatikan potensi calon mahasiswa dan

kekhususan perguruan tinggi dengan tetap memperhatikan kapasitas perguruan tinggi untuk pengembangannya di masa mendatang.

Penelusuran Bibit Unggul Daerah (PBUD) adalah suatu sistem seleksi penerimaan dan pembinaan mahasiswa baru di Universitas Riau dengan cara menelusuri kemampuan akademis para siswa di SMA, MA atau SMK melalui nilai rapor semester 1-5. Penelusuran Bakat dan Minat (PBM) adalah suatu sistem seleksi penerimaan dan pembinaan mahasiswa baru di Universitas Riau berdasarkan prestasi di bidang olahraga dan seni serta hafiz Al-quran.

Penerimaan mahasiswa baru secara mandiri ini, dilaksanakan oleh Universitas Riau setelah pengumuman hasil SNMPTN dan SBMPTN. Jumlah alokasi daya tampung mahasiswa baru jalur mandiri (PBUD/PBM dan SMM PTN-BARAT) program sarjana ini pada Universitas Riau yaitu paling banyak 30% (tiga puluh persen) pada setiap program studi yang ada di Universitas Riau

3. Tujuan

Tujuannya adalah:

- a. Menyeleksi calon mahasiswa bibit unggul daerah khususnya di Propinsi Riau, yang diprediksi mampu menyelesaikan studi di perguruan tinggi dengan baik;
- b. Memberi peluang bagi calon mahasiswa daerah Riau untuk dapat masuk ke Universitas Riau;
- c. Pemerataan pendidikan di tingkat pendidikan tinggi;
- d. Mengakomodasi potensi unggul daerah baik yang mampu maupun tidak mampu secara finansial melanjutkan ke Universitas;
- e. Diharapkan banyak lulusan kembali ke daerah asalnya membangun daerah; dan
- f. Turut membantu program pemda untuk meningkatkan mutu SDM daerah.

4. Ketentuan Umum dan Persyaratan

A. Ketentuan Umum

- a. Siswa Warga Negara Indonesia.

- b. Saat pendaftaran yang bersangkutan terdaftar sebagai siswa kelas XII tahun pelajaran 2020.
- c. Siswa yang mengikuti seleksi harus mendaftar pada sistem yang telah disediakan sebagai peserta seleksi sesuai dengan jalur yang diikutinya (PBUD dan PBM) pada tahun pelaksanaannya.
- d. Universitas Riau memiliki kewenangan untuk mempertimbangkan aksesibilitas siswa meliputi keterwakilan wilayah, sekolah dan kewilayahan untuk siswa yang berasal dari daerah terdepan, terpencil dan tertinggal (3T) serta siswa dari keluarga miskin serta menambahkan komponen/parameter seleksi lainnya sesuai kebutuhan Universitas Riau.
- e. Proses pengolahan dan penyeleksian data dilakukan dengan sistem komputer. Untuk itu peserta harus mengkaji dan menyimak semua petunjuk dengan teliti sebelum mengisi data yang dilaksanakan secara *online* di Internet.
- f. Pendaftar yang lolos tahap seleksi dianggap memenuhi syarat untuk diterima sebagai calon mahasiswa di Universitas Riau, untuk selanjutnya akan dilakukan proses verifikasi untuk memastikan kesesuaian dan validitas data dan/atau portofolio yang tersimpan dalam data sekolah dan siswa.
- g. Seleksi dilaksanakan secara obyektif, adil, dan akuntabel serta tidak diskriminatif terhadap calon mahasiswa dengan menggunakan kriteria-kriteria yang telah ditetapkan di atas serta kriteria tambahan lainnya yang ditetapkan oleh Universitas Riau.
- h. Hasil seleksi tidak harus memenuhi daya tampung Universitas Riau jika siswa pendaftar tidak memenuhi kriteria yang dipersyaratkan oleh Universitas Riau.

B. Ketentuan Khusus

- a. Status siswa untuk jalur mandiri PBUD dan PMB adalah siswa lulusan SMA, MA dan SMK kelas XII tahun penerimaan, yang berada di wilayah Propinsi Riau dan Kepulauan Riau.

- Khusus untuk Fakultas Perikanan dan Kelautan selain dari Propinsi Riau dan Kepulauan Riau, dapat pula berasal dari propinsi lain di wilayah Sumatera.
 - Sedangkan untuk Fakultas Kedokteran dan Fakultas Keperawatan hanya dari Propinsi Riau.
- b. Seleksi dilakukan berdasarkan standar kelayakan yaitu kelengkapan data sekolah dan siswa.
- c. Tahap selanjutnya seleksi akan dilakukan berdasarkan kualitas siswa meliputi : nilai rapor, kualitas sekolah (nilai akreditasi sekolah dan ratio SNMPTN sekolah) serta keterwakilan wilayah, sekolah dan kewilayahan untuk siswa yang berasal dari daerah terdepan, terpencil dan tertinggal (3T) serta siswa dari keluarga miskin.
- Untuk Jalur PBM, selanjutnya seleksi dilakukan berdasarkan prestasi olahraga, seni, dan lomba ilmiah (*olimpiade science*) yang dicapai oleh siswa yaitu minimal setingkat propinsi dan memperoleh peringkat (juara) I, II, atau III baik perorangan/individu, yang dibuktikan oleh adanya sertifikat, piagam, atau medali dari lembaga, badan, institusi yang berwenang dan resmi.
 - Untuk seleksi hafiz Al-quran yaitu harus minimal 10 juz dan pernah mengikuti perlombaan dengan prestasi minimal setingkat kabupaten dan kota yang dibuktikan oleh adanya sertifikat, piagam, atau medali dari lembaga, badan, institusi yang berwenang dan resmi.
 - Jalur PBM juga mempertimbangkan nilai akademik yaitu mata pelajaran sesuai dengan program studi yang dipilih, minimal nilai rata-rata 7 untuk PBM dan 7,5 untuk hafiz Al-quran.
 - Cabang olahraga yang diseleksi adalah cabang olahraga yang dipertandingkan pada Pekan Olahraga Mahasiswa Nasional (POMNAS), cabang olahraga yang mempertandingkan mahasiswa secara nasional dalam

kejuaraan nasional mahasiswa (KEJURNAS), dan cabang olahraga lainnya yang ditentukan oleh Universitas Riau.

- Cabang seni yang diseleksi adalah cabang seni yang dipertandingkan pada Pekan Seni Mahasiswa Nasional (PEKSEMINAS), cabang seni yang mempertandingkan mahasiswa secara nasional dalam kejuaraan nasional mahasiswa (KEJURNAS), dan cabang seni lainnya yang ditentukan oleh Universitas Riau.
- Siswa pendaftar terbuka untuk memilih semua program studi yang ada di Universitas Riau, kecuali untuk prodi Ilmu Kedokteran dan Ilmu Keperawatan hanya menerima untuk bidang hafiz Al-quran.

d. Seleksi dilaksanakan dengan memperhitungkan rekam jejak kinerja sekolah.

e. Persyaratan Sekolah

- SMA/MA/SMK (N/S) yang mempunyai NPSN
- Sekolah Terdaftar di aplikasi penerimaan mahasiswa PBUD dan PBM Universitas Riau (<http://mandiri.unri.ac.id>).
- Telah mengisi dan menyerahkan data sekolah dan siswa ke Universitas Riau

f. Persyaratan Siswa Pendaftar

- Memiliki NISN dan terdaftar di data sekolah dan siswa.
- Data Siswa direkomendasikan oleh sekolah melalui aplikasi PBUD dan PBM.

Memiliki nilai rapor semester 1 s.d. 5 yang telah diisikan di data sekolah dan siswa.

5. Prosedur Pendaftaran

A. Pendaftaran, Pengisian dan Verifikasi Data Sekolah

- a. Operator sekolah atau operator harus membaca dan memahami seluruh ketentuan dan prosedur PBUD dan PBM yang termuat dalam website Mandiri <http://mandiri.unri.ac.id>

terutama yang berkaitan dengan prasarat dan daya tampung program studi di Universitas Riau.

- b. Operator sekolah secara proaktif mendaftarkan profil sekolahnya melalui website Mandiri <http://mandiri.unri.ac.id> untuk mendapatkan user name dan password sekolah.
- c. Sekolah merekomendasikan data siswa yang akan di usulkan mengikuti PBUD dan PBM Universitas Riau.
- d. Sekolah menginput nilai semester 1- 5 siswa dan mengisi data prestasi akademik siswa dengan menggunakan user name dan password secara online melalui website Mandiri <http://mandiri.unri.ac.id>
- e. Sekolah memberikan nomor pendaftaran dan password siswa yang didapat dari sistem kepada siswa pelamar yang di rekomendasikan.
- f. Siswa pelamar yang telah didaftarkan oleh sekolah membayar uang pendaftaran ke seluruh cabang dengan menggunakan nomor pendaftaran.
- g. Selanjutnya siswa pelamar melakukan login ke website Mandiri <http://mandiri.unri.ac.id> untuk melengkapi dan mengisi biodata, melakukan pemilihan program studi dan mencetak bukti pendaftaran. Jika tidak bisa dilakukan, maka hubungi TIK Unri, dengan nomor kontak (0761) 63272 (senin-jumat, pukul 8.00-15.00 wib) atau melalui email: mandiri@unri.ac.id
- h. Siswa dinyatakan selesai melakukan pendaftaran seleksi Mandiri PBUD/PBM adalah siswa yang sudah memiliki kartu peserta PBUD/PBM
- i. Seluruh siswa peserta seleksi mandiri PBUD/PBM wajib mencetak kartu peserta dan menyimpan masing-masing, kartu peserta seleksi mandiri PBUD/PBM merupakan sebagai syarat untuk pendaftaran ulang,jika di nyatakan lulus nantinya.

6. Alur Pendaftaran

Alur pendaftaran mahasiswa jalur mandiri PBUD dan PBM dapat dilihat pada Gambar 1 di bawah ini.

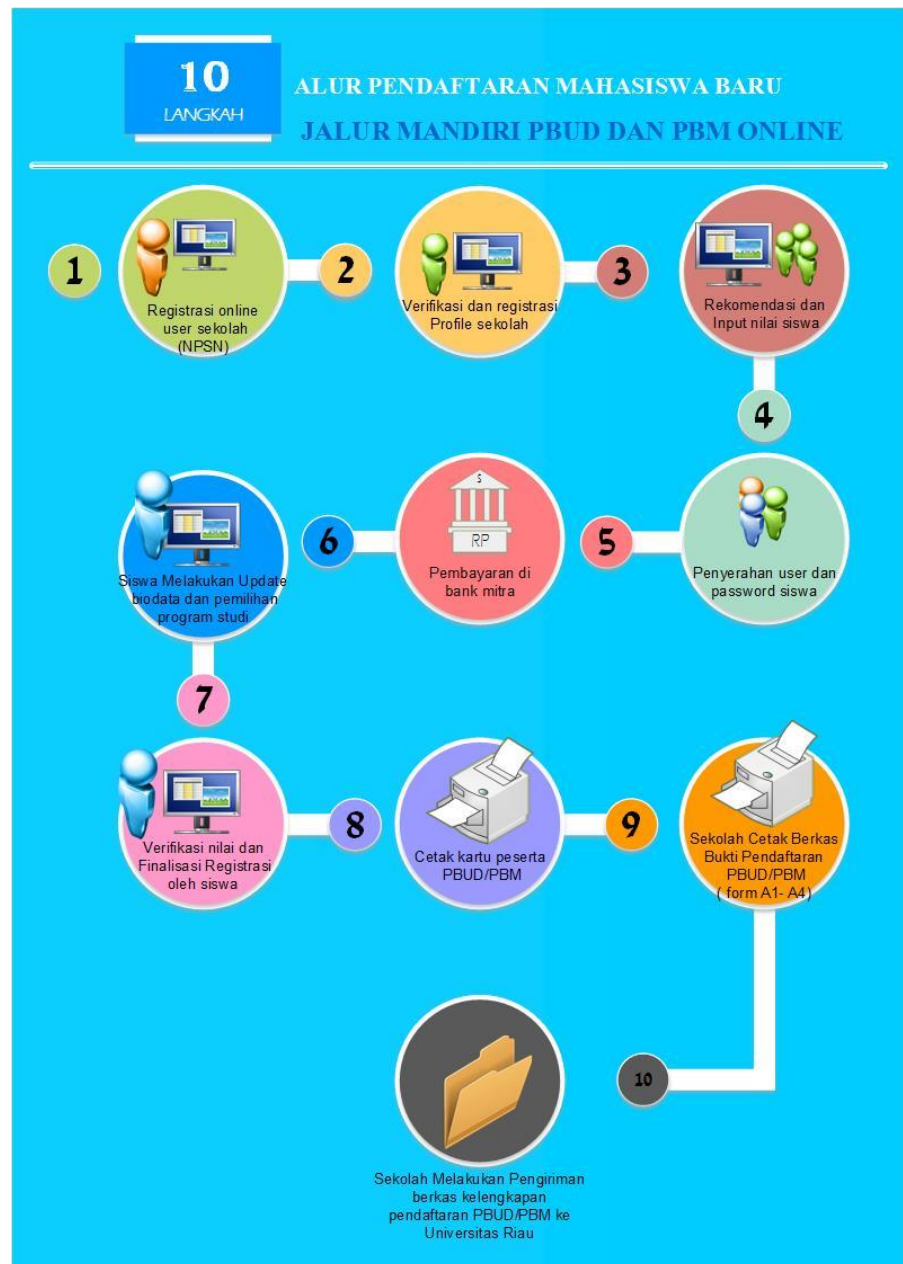

Gambar 1. Bagan alir pendaftaran mahasiswa jalur mandiri PBUD dan PBM UNRI

Keterangan Gambar: (1) kepala sekolah melakukan registrasi dengan menggunakan NPSN di <http://mandiri.unri.ac.id>; (2) Sekola melakukan verifikasi dan registrasi profile sekolah; (3) kepala sekolah mendaftarkan siswa dan mengisi data prestasi akademik (nilai raport siswa); (4) kepala sekolah mencetak nomor pendaftaran siswa (user), password dan menyerahkan kepada siswa yang bersangkutan; (5)

siswa melakukan pembayaran di Bank dengan menunjukkan nomor pendaftaran; (6) siswa mengisi biodata di <http://mandiri.unri.ac.id> dan melakukan pemilihan program studi; (7) Siswa melakukan verifikasi nilai dan finalisasi registrasi; (8) Siswa mencetak kartu peserta PBUD/PBM;(9) Kepala sekolah mencetak berkas bukti pendaftaran PBUD/PBM; (10) kepala sekolah mengirimkan surat pernyataan siswa dengan surat pengantar ke alamat: Biro Akademik dan Kemahasiswaan (BAK) UNRI, Gedung Rektorat lantai I Universitas Riau Kampus Binawiya KM. 12,5 Panam Pekanbaru (28293)

7. Biaya Pendaftaran

Membayar Uang pendaftaran sebesar Rp. 250.000,- (dua ratus lima puluh ribu rupiah) yang dapat dilakukan melalui Bank mitra Unri (BNI, BTN, BRIS) dengan cara :

1. Pembayaran langsung ke Teller di seluruh cabang mitra Unri dengan menyebutkan nomor pendaftaran. Kwitansi pembayaran disimpan oleh siswa sebagai bukti bayar
2. Biaya yang sudah dibayarkan tidak dapat ditarik kembali dengan alasan apa pun

8. Pengiriman berkas

1. Surat pernyataan dan rekomendasi dikirimkan secara kolektif oleh Kepala Sekolah ke alamat Biro Akademik dan Kemahasiswaan (BAK) UNRI, Gedung Rektorat lantai I Universitas Riau Kampus Binawiya KM. 12,5 Panam Pekanbaru(28293)
2. Pengiriman dengan mencantumkan Alamat email Sekolah yang bersangkutan dan Kontak Person.
3. Untuk jalur mandiri PBM, maka persyaratan berkas portofolio (sertifikat, piagam SK, dll) harus dikirim bersamaan dengan pengiriman berkas PBUD ke alamat BAK UNRI, seperti pada point a

9. Proses Seleksi

Proses seleksi dilakukan oleh panitia Universitas Riau berdasarkan kualitas siswa meliputi :

1. Pemingkatan nilai rapor;

2. Keterwakilan wilayah (Kabupaten/Kota), sekolah dan kewilayahan untuk siswa yang berasal dari daerah terdepan, terpencil dan tertinggal (3T);
3. Kualitas sekolah (nilai akreditasi sekolah dan ratio SNMPTN/SBMPTN sekolah);
4. Siswa dari keluarga miskin

Hasil seleksi akan ditetapkan dengan Surat Keputusan (SK) Rektor dan merupakan keputusan mutlak Universitas Riau yang tidak dapat di ganggu gugat oleh pihak lain

10. Prinsip Seleksi

Seleksi dilakukan berdasarkan prinsip:

- a. Dilaksanakan secara transparan, adil, akuntabel, dan tidak deskriminatif;
- b. Mendapatkan calon mahasiswa yang berkualitas secara akademik dengan menggunakan nilai rapor dan prestasi- prestasi akademik lainnya yang relevan dengan program studi yang dipilih; dan
- c. Memperhitungkan rekam jejak kinerja sekolah;

11. Pengumuman Hasil

Pengumuman hasil seleksi dilakukan di <http://mandiri.unri.ac.id>, Verifikasi Dokumen Peserta/Pendaftaran Ulang di Universitas Riau. Proses verifikasi dokumen peserta dilakukan secara online oleh pihak Universitas Riau dengan mambandingkan data nilai semester 1 – 5 yang di input dengan dokumen rapor asli yang diberikan. Batas toleransi kesalahan adalah hanya 2 mata pelajaran yang berbeda naik dari nilai rapor asli.

12. Jadwal Kegiatan Seleksi Mandiri PBUD/PBM

3	Jalur Mandiri PBUD (Penerimaan Bibit Unggul Daerah) dan PBM (Penelusuran Bakat dan Minat)	
	Registrasi Sekolah dan Rekomendasi Sekolah	28 Februari – 8 April 2022
	Pembayaran Uang Pendaftaran ke Bank	28 Februari – 7 April 2022
	Pengisian Data Secara Online ke Laman https://mandiri.unri.ac.id	28 Februari – 8 April 2022

	Penyerahan Rekomendasi dari Sekolah ke Sekretariat Jalur Mandiri PBUD dan PBM Universitas Riau	7 Maret – 14 April 2022
*	Pembatalan data Daftar Nama Siswa Yang Lulus SNMPTN dan UTBK SBMPTN Yang Terdaftar di PBUD dan PBM	1 April – 30 Juni 2022
	Pengumuman Kelulusan PBUD dan PBM	18 Juli 2022
	Pengisian Biodata, Penetapan UKT dan Pembayaran UKT	21 – 28 Juli 2022
	Registrasi / Pendaftaran Ulang Peserta	23 – 28 Juli 2022
	Informasi Lengkap dapat diakses di https://mandiri.unri.ac.id	

13. Jumlah Pilihan Program studi

- a. Pendaftar dapat memilih sebanyak-banyaknya 2 (dua) program studi.
- b. Urutan pilihan program studi menyatakan prioritas pilihan.

14. Sangsi Bagi Sekolah dan atau Siswa Yang melakukan Kecurangan

Sanksi tegas bagi sekolah dan/atau siswa/calon mahasiswa yang melakukan kecurangan sebagai berikut.

- a. Sekolah yang terbukti melakukan kecurangan, tidak diikutsertakan dalam PBUD dan PBM tahun berikutnya (blacklist 1 tahun).
- b. Siswa yang dinyatakan lulus PBUD dan PBM dan terbukti melakukan kecurangan dibatalkan status kelulusannya.
- c. Siswa yang dinyatakan lulus PBUD dan PBM, tetapi tidak mendaftarkan ulang (registrasi) sesuai jadwal yang telah ditentukan, maka akan diberikan sanksi yaitu sekolah dari siswa yang bersangkutan tidak diikutsertakan sebagai peserta PBUD dan PBM untuk satu tahun berikutnya (blacklist 1 tahun), terkecuali yang bersangkutan dinyatakan lulus di SNMPTN, SBMPTN dan Ikatan dinas tahun 2022 dengan melampirkan bukti kelulusannya
- d. Tidak akan menerima Klarifikasi pembatalan Jalur PBUD dan PBM secara Manual dari pihak Sekolah (Mitra Universitas Riau)

15. Laman Resmi

- a. Informasi resmi PBUD 2022 dapat diunduh melalui laman <http://mandiri.unri.ac.id>.
- b. Informasi resmi juga dapat diperoleh di Sekretariat PBUD dan PBM UNRI.
- c. Alamat Panitia PBUD dan PBM: Biro Akademik dan Kemahasiswaan (BAK) UNRI, Gedung Rektorat lantai I Universitas Riau Kampus Binawiyaya KM. 12,5 Panam Pekanbaru (28293).

c. Mandiri Ujian Tulis D3 dan Alih Program D3 ke S1

1. Latar Belakang

Pengembangan pendidikan tinggi menuju sistem pendidikan tinggi yang sehat (healthy higher education system) mempunyai tiga ciri utama, yaitu: peningkatan kualitas dan relevansi, perluasan akses dan kesetaraan, dan otonomi yang lebih luas. Berdasarkan konsep tersebut, maka kebijakan PTN dalam melaksanakan seleksi mahasiswa tetap harus mengedepankan peningkatan kualitas calon mahasiswa dengan tetap membuka peluang mengikuti seleksi kepada seluruh calon mahasiswa baru secara adil dan tanpa ada diskriminasi.

Seleksi calon mahasiswa jalur mandiri ujian tulis D3 dan alih jenjang di Universitas Riau dilakukan setelah penerimaan SBMTPN selesai dilakukan, penerimaan di jalur ini memberikan peluang kepada calon mahasiswa yang tidak lulus dipilihan program studi jenjang S1 untuk mencoba di jenjang diploma 3

2. Tujuan

Tujuan penyelenggaraan Seleksi mandiri ujian tulis D3 dan alih jenjang adalah sebagai berikut:

- a. Memfasilitasi para calon mahasiswa peserta seleksi mahasiswa baru jalur mandiri, memiliki opsi untuk memilih dan masuk menjadi mahasiswa pada program studi jenjang diploma dan melanjutkan ke jenjang S1 khusus untuk program studi ilmu keperawatan dan Program Studi Teknik Kimia di Universitas Riau.

- b. Menyeleksi secara bersama, calon-calon mahasiswa yang diprediksi mampu menyelesaikan studi di perguruan tinggi dengan baik.

3. Ketentuan Umum dan persyaratan

a. Ketentuan Umum

Seleksi mandiri ujian tulis D3 dan alih jenjang merupakan seleksi calon mahasiswa baru jalur mandiri yang penyelenggaraannya dilakukan secara mandiri oleh Universitas Riau. Penyelenggaraan seleksinya berdasar hasil ujian tulis berbasis cetak (UTBC).

b. Persyaratan

1. Bagi lulusan SMA/SMK/MA atau sederajat dan Paket C, harus memiliki ijazah.
2. Bagi lulusan SMA/SMK/MA atau sederajat dan Paket C tahun 2020, telah memiliki Surat Keterangan Lulus yang memuat sekurang-kurangnya informasi jati diri, pas foto yang bersangkutan, serta dibubuhi cap yang sah.
3. Peserta seleksi dalam kondisi kesehatan yang memadai sehingga tidak mengganggu proses pembelajaran pada program studinya.
4. Ijazah adalah 3 tahun terakhir 2020, 2021, dan 2022.
5. Khusus untuk alih Program D3 ke S1 berasal dari PT yang terdaftar di PDDikti.

b. Penerimaan

Peserta seleksi lulus pendidikan menengah, lulus mandiri ujian tulis D3 dan alih jenjang 2022, sehat, dan memenuhi persyaratan lain yang ditetapkan oleh Universitas Riau, termasuk besaran nilai UKT dan Sumbangan Pengembangan Institusi (SPI).

4. Prosedur Pendaftaran

1. Pendaftaran mandiri ujian tulis D3 dan alih jenjang 2022 dilakukan secara online. Tata cara pendaftaran dapat dilihat di <https://um.unri.ac.id/umx/>.
2. Pendaftaran terdiri dari 3 tahap yaitu :

a. Pengambilan kode bayar.

Pada tahap ini peserta ujian mandiri melakukan pengambilan kode bayar dengan cara klik tombol registrasi pada bagian jenjang studi yang akan di ambil, Selanjutnya silahkan cetak/simpan Kode Bayar yang tampil di aplikasi.

b. Pembayaran biaya pendaftaran

Pada tahap ini melakukan pembayaran biaya pendaftaran dengan menggunakan Kode Bayar yang di dapat pada tahap 1, peserta Ujian Mandiri membayar uang pendaftaran di Bank Mitra Universitas Riau (BNI, BTN, BTN Syariah, Mandiri , Bank Riau Kepri dan Bank Syariah Mandiri) dengan ketentuan biaya Sbb :

1. Jenjang Studi D3 : Rp. 200.000
2. Jenjang Studi D3->S1 (S1) : Rp. 200.000

c. Melengkapi biodata dan pencetakan kartu Ujian

Peserta Ujian Mandiri melengkapi biodata secara lengkap dengan menggunakan user dan password yang di buat pada tahap satu, pengisian biodata hanya bisa di lakukan setelah melakukan pembayaran. Silahkan klik tombol login untuk melengkapi biodata. Kartu Ujian dapat dicetak jika pengisian biodata sudah lengkap. Pada saat ujian kartu ujian wajib dibawa. Perhatikan jadwal ujian dan persyaratan ujian yang di sampaikan di kartu peserta ujian.

5. Jadwal

Jalur Mandiri Ujian Tulis Diploma (Untuk Penerimaan Diploma III dan Diploma III ke Strata 1)		
	Pendaftaran Ujian Tulis Mandiri	11 – 23 Juli 2022
	Pengisian Biodata Secara Online ke Laman https://um.unri.ac.id	11 – 23 Juli 2022
	Ujian Tulis Berbasis Cetak (UTBC)	25 Juli 2022
	Pengumuman Kelulusan	29 Juli 2022
	Pengisian Biodata dan Pembayaran UKT	1 – 6 Agustus 2022
	Registrasi / Pendaftaran Ulang	3 – 6 Agustus 2022
	Informasi Lengkap dapat diakses di https://um.unri.ac.id	

6. Alur Pendaftaran

Alur pendaftaran jalur mandiri ujian tulis D3 dan Alih Program



7. Jenis Ujian

Ujian Tulis (UTBC)

Materi Ujian Tulis merupakan Tes Kemampuan dan Potensi Akademik (TKPA).

8. Pilihan Program Studi

1. Peserta dapat memilih sebanyak-banyaknya 2 (dua) pilihan program studi sesuai dengan kelompok ujian yang di pilih dan program studi yang ditawarkan Universitas Riau.
2. Urutan dalam pemilihan program studi menyatakan prioritas pilihan.

9. Tempat lokasi Ujian

Tempat dan lokasi ujian di kampus Universitas Riau, lokasi gedung ruang dan alamat disampaikan di kartu peserta ujian, diharapkan peserta untuk melihat dengan teliti kartu peserta ujian masing-masing

10. Pengumuman

Hasil seleksi ujian akan diumumkan melalui laman <https://um.unri.ac.id/umx/>, cek hasil pengumuman dengan mengisi data sesuai dengan form yang ada, silahkan di baca petunjuk yang ada di aplikasi ujian mandiri.

VI. Fakultas dan Jurusan Di Universitas Riau

Jumlah fakultas di Universitas Riau adalah 10 buah, sedangkan jumlah jurusan/bagian adalah 35 buah, sebagaimana berdasarkan SK Rektor No 5 Tahun 2017 Pasal 51. Adapun nama-nama fakultas tersebut adalah:

1. Fakultas Ilmu Sosial dan Ilmu Politik;
2. Fakultas Keguruan dan Ilmu Pendidikan;
3. Fakultas Matematika dan Ilmu Pengetahuan Alam;
4. Fakultas Ekonomi dan Bisnis;
5. Fakultas Pertanian;
6. Fakultas Perikanan dan Kelautan;
7. Fakultas Teknik;
8. Fakultas Kedokteran;
9. Fakultas Hukum; dan
10. Fakultas Keperawatan.

Sedangkan nama- nama jurusan adalah sebagai berikut:

1. Jurusan Pemerintahan
2. Jurusan Hubungan Internasional
3. Jurusan Sosiologi
4. Jurusan Ilmu Administrasi
5. Jurusan Pendidikan Bahasa dan Seni

6. Jurusan PMIPA
7. Jurusan PIPS
8. Jurusan Ilmu Pendidikan
9. Jurusan Pendidikan Dasar
10. Jurusan Pendidikan Olah Raga
11. Jurusan Manajemen
12. Jurusan Akuntansi
13. Jurusan Ilmu Ekonomi
14. Jurusan Akuakultur
15. Jurusan Sosial Ekonomi Perikanan
16. Jurusan Ilmu Kelautan
17. Jurusan Manajemen Sumber Daya Perikanan
18. Jurusan Teknologi Penangkapan Ikan
19. Jurusan Teknologi Hasil Perikanan
20. Jurusan Fisika
21. Jurusan Biologi
22. Jurusan Kimia
23. Jurusan Matematika
24. Jurusan Budidaya Pertanian
25. Jurusan Sosial Ekonomi Pertanian (Agribisnis)
26. Jurusan Teknologi Pertanian
27. Jurusan Kehutanan
28. Jurusan Teknik Sipil
29. Jurusan Teknik Kimia
30. Jurusan Teknik Mesin
31. Jurusan Teknik Elektro
32. Jurusan Hukum

- 33. Jurusan Klinik
- 34. Jurusan Preklinik
- 35. Jurusan Keperawatan

VII. Akreditasi Program studi di Universitas Riau pada Tahun 2022

NO.	PROGRAM STUDI	JENJANG	NOMOR SURAT KEPUTUSAN	STATUS AKREDITASI	TANGGAL DALUARSA
1	Administrasi Publik	S3	Izin Pembukaan (No. 459/E/O/2021)	Prodi Baru	-
2	Administrasi Publik	S2	Izin Pembukaan (No. 272/E/O/2021)	Prodi Baru	-
3	Ilmu Administrasi	S2	12909/SK/BAN-PT/Ak-PPJ/M/XII/2021	A	02/12/2026
4	Ilmu Komunikasi	S2	3119/SK/BAN-PT/SURV-BDG/M/VIII/2019	B	15/10/2023
5	Ilmu Politik	S2	3184/SK/BAN-PT/Akred/M/VIII/2019	B	21/08/2024
6	Sosiologi	S2	2106/SK/BAN-PT/Ak-PPJ/M/IV/2020	B	01/04/2025
7	Ilmu Administrasi Bisnis	S1	4273/SK/BAN-PT/Akred/S/VII/2020	A	28/07/2025
8	Ilmu Administrasi Publik	S1	9234/SK/BAN-PT/Ak-PPJ/S/VII/2021	A	02/07/2026
9	Ilmu Hubungan Internasional	S1	1795/SK/BAN-PT/Akred/S/VII/2018	A	17/07/2023
10	Ilmu Komunikasi	S1	4328/SK/BAN-PT/Akred/S/XI/2019	A	05/11/2024
11	Ilmu Pemerintahan	S1	715/SK/BAN-PT/Akred/S/IV/2019	A	09/04/2024
12	Sosiologi	S1	1895/SK/BAN-PT/Akred/S/VII/2018	A	24/07/2023
13	Usaha Perjalanan Wisata	D4	2827/SK/BAN-PT/Akred/Dipl-IV/X/2018	A	15/10/2023
14	Pendidikan Program Doktor	S3	Izin Pembukaan (No. 502/E/O/2021)	Prodi Baru	-
15	Pendidikan Bahasa Inggris	S2	Izin Pembukaan (No. 240/E/O/2021)	Prodi Baru	-
16	Pendidikan IPA	S2	1489/SK/BAN-PT/Akred/M/III/2021	Baik	16/03/2026
17	Pendidikan Ekonomi	S2	13784/SK/BAN-PT/Ak-PPJ/M/XII/2021	B	11/01/2027
18	Pendidikan Kimia	S2	2302/SK/BAN-PT/Akred/M/VIII/2018	B	21/08/2023
19	Pendidikan Matematika	S2	2061/SK/BAN-PT/Akred/M/VII/2018	B	31/07/2023

20	Pendidikan Biologi	S2	1105/SK/BAN-PT/Akred/M/IV/2019	B	23/04/2024
21	Pendidikan Fisika	S2	971/SK/BAN-PT/Akred/M/IV/2019	B	16/04/2024
22	Pendidikan Bahasa dan Sastra Indonesia	S1	1761/SK/BAN-PT/Akred/S/VII/2018	A	10/07/2023
23	Pendidikan Bahasa Inggris	S1	2813/SK/BAN-PT/Akred/S/X/2018	B	10/10/2023
24	Pendidikan Bahasa Jepang	S1	3473/SK/BAN-PT/Akred/S/XII/2018	B	20/12/2023
25	Pendidikan Biologi	S1	1126/SK/BAN-PT/Akred/S/IV/2018	A	24/04/2023
26	Pendidikan Ekonomi	S1	1630/SK/BAN-PT/Akred/S/VI/S018	B	26/06/2023
27	Pendidikan Fisika	S1	1901/SK/BAN-PT/Akred/S/VII/2018	A	24/07/2023
28	Pendidikan Guru Pendidikan Anak Usia Dini	S1	9942/SK/BAN-PT/Ak-PPJ/S/VIII/2021	B	30/07/2026
29	Pendidikan Guru Sekolah Dasar	S1	11964/SK/BAN-PT/Ak-PPJ/S/X/2021	B	05/08/2026
30	Pendidikan Jasmani, Kesehatan dan Rekreasi	S1	1080/SK/BAN-PT/Akred/S/IV/2018	B	17/04/2023
31	Pendidikan Kepelatihan Olahraga	S1	883/SK/BAN-PT/Akred/S/III/2018	B	27/03/2023
32	Pendidikan Kimia	S1	1998/SK/AN-PT/Akred/S/VII/2018	A	25/07/2023
33	Pendidikan Luar Sekolah	S1	3803/SK/BAN-PT/Ak-PPJ/S/II/2022	B	27/01/2022
34	Pendidikan Matematika	S1	1899/SK/BAN-PT/Akred/S/VII/2018	A	24/07/2023
35	Pendidikan Pancasila Dan Kewarganegaraan	S1	2029/SK/BAN-PT/Akred/S/VII/2018	B	31/07/2023
36	Pendidikan Sejarah	S1	830/SK/BAN-PT/Akred/S/III/2018	B	20/03/2023
37	Bimbingan Konseling	S1	2435/SK/BAN-PT/Akred/S/IX/2018	B	04/09/2023
38	Pendidikan Profesi Guru	Profesi	764/SK/BAN-PT/Ak-PKP/PP/II/2021	Baik	10/02/2026
39	Ilmu Kimia	S3	3570/SK/BAN-PT/Akred/D/XII/2018	C	28/12/2023
40	Fisika	S2	744/SK/BAN-PT/Akred/M/IV/2019	B	09/04/2024
41	Kimia	S2	6042/SK/BAN-PT/Akred/M/IX/2020	A	29/09/2025
42	Matematika	S2	3045/SK/BAN-PT/Ak-PPJ/M/V/2020	B	05/05/2025
43	Biologi	S1	14072/SK/BAN-PT/Akred-PMT/S/XII/2021	Baik Sekali	31/12/2026
44	Fisika	S1	7325/SK/BAN-PT/Akred/S/XI/2020	A	17/11/2025

45	Kimia	S1	2081/SK/BAN-PT/Ak-PPJ/S/IV/2020	A	01/04/2025
46	Matematika	S1	14006/SK/BAN-PT/Ak-PPJ/S/XII/2021	A	11/01/2027
47	Sistem Informasi	S1	6641/SK/BAN-PT/Akred/S/X/2020	B	21/10/2025
48	Statistika	S1	4594/SK/BAN-PT/Akred/S/VIII/2020	B	11/08/2025
49	Manajemen Informatika	D3	12269/SK/BAN-PT/Ak-PPJ/Dipl-III/XI/2021	B	19/08/2026
50	Manajemen	S3	12784/SK/BAN-PT/Ak-PPK/D/XII/2021	Baik	07/12/2026
51	Akuntansi	S2	1852/SK/BAN-PT/Akred/M/V/2019	A	28/05/2024
52	Ilmu Ekonomi	S2	1668/SK/BAN-PT/Akred/M/VII/2018	B	02/07/2023
53	Manajemen	S2	4386/SK/BAN-PT/Ak-PPJ/M/XI/2019	B	Hingga SK Baru
54	Akuntansi	S1	12083/SK/BAN-PT/Ak-PPJ/S/XI/2021	A	27/08/2026
55	Ekonomi Pembangunan	S1	1484/SK/BAN-PT/Akred/S/V/2019	A	14/05/2024
56	Manajemen	S1	11369/SK/BAN-PT/Ak-PPJ/S/X/2021	A	27/08/2026
57	Profesi Akuntan	Profesi	3782/SK/BAN-PT/Ak-PPJ/PP/VII/2020	B	07/07/2025
58	Akuntansi	D3	308/SK/BAN-PT/Akred/Dipl-III/III/2019	A	05/03/2024
59	Perpajakan	D3	1205/SK/BAN-PT/Akred/Dipl-III/IV/2017	B	25/04/2022
60	Ilmu Kelautan	S3	1635/SK/BAN-PT/Akred/D/VI/2018	B	26/06/2023
61	Ilmu Kelautan	S2	2125/SK/BAN-PT/Ak-PPJ/M/IV/2020	B	01/04/2025
62	Agrobisnis Perikanan	S1	1692/SK/BAN-PT/Ak-PPJ/S/III/2020	B	15/03/2025
63	Budidaya Perairan	S1	13987/SK/BAN-PT/Ak-PPJ/S/XII/2021	A	11/01/2027
64	Ilmu Kelautan	S1	129/SK/BAN-PT/Akred/S/II/2019	A	19/02/2024
65	Manajemen Sumber Daya Perairan	S1	2968/SK/BAN-PT/Akred/S/X/2018	A	30/10/2023
66	Pemanfaatan Sumber Daya Perikanan	S1	2161/SK/BAN-PT/Ak-PPJ/S/IV/2020	A	01/04/2025
67	Teknologi Hasil Perikanan	S1	3757/SK/BAN-PT/Akred/S/X/2017	A	10/10/2022
68	Agribisnis	S2	3366/SK/BAN-PT/Akred/M/IX/2019	B	04/09/2024

69	Ilmu Pertanian	S2	3886/SK/BAN-PT/Akred/M/X/2019	B	15/10/2024
70	Agribisnis	S1	8837/SK/BAN-PT/Ak-PPJ/S/VI/2021	A	18/06/2026
71	Agroteknologi	S1	1793/SK/BAN-PT/Akred/S/VII/2018	A	17/07/2023
72	Kehutanan	S1	2036/SK/BAN-PT/Akred/S/VII/2018	B	31/07/2023
73	Teknologi Hasil Pertanian	S1	3899/SK/BAN-PT/Akred/S/X/2019	B	15/10/2024
74	Teknologi Industri Pertanian	S1	2505/SK/BAN-PT/Akred/S/IX/2018	B	05/09/2023
75	Teknik Kimia	S2	2090/SK/BAN-PT/Akred/M/VIII/2018	B	01/08/2023
76	Teknik Sipil	S2	11554/SK/BAN-PT/Ak-PPJ/M/X/2021	B	05/08/2026
77	Teknik Mesin	S2	Izin Pembukaan (No. 167/M/2020)	Prodi Baru	-
78	Arsitektur	S1	156/SK-BAN-PT/Akred/S/I/2018	B	03/01/2023
79	Teknik Elektro	S1	4506/SK/BAN-PT/Akred/S/XI/2017	B	28/11/2022
80	Teknik Informatika	S1	2693/SK/BAN-PT/Akred/S/VII/2019	B	30/07/2024
81	Teknik Kimia	S1	3013/SK/BAN-PT/Akred/S/XI/2018	A	06/11/2023
82	Teknik Lingkungan	S1	5126/SK/BAN-PT/Akred/S/XII/2017	B	27/12/2022
83	Teknik Mesin	S1	3853/SK/BAN-PT/Akred/S/X/2017	B	17/10/2022
84	Insinyur	Profesi	Izin Pembukaan (No. 913/M/2020)	Prodi Baru	-
85	Teknik Sipil	S1	1787/SK/BAN-PT/Akred/S/VII/2018	A	17/07/2023
86	Teknik Elektro	D3	2198/SK/BAN-PT/Ak-PPJ/Dipl-III/IV/2020	B	01/04/2025
87	Teknik Kimia	D3	2155/SK/BAN-PT/Ak-PPJ/Dipl-III/IV/2020	B	01/04/2025
88	Teknik Mesin	D3	2050/SK/BAN-PT/Akred/Dipl-III/VI/2019	B	25/06/2024
89	Teknik Sipil	D3	3360/SK/BAN-PT/Akred/Dipl-III/XII/2018	B	19/12/2023
90	Teknologi Pulp dan Kertas	D3	2496/SK/BAN-PT/Ak-PPJ/Dip-III/IV/2020	Baik	21/04/2025
91	Ilmu Biomedis	S2	Izin Pembukaan (No. 197/M/2020)	Prodi Baru	-
92	Kedokteran	S1	0805/LAM-PTKes/Akr/Sar/XII/2018	A	29/12/2023

93	Profesi Dokter	Profesi	0806/LAM-PTKes/Akr/Pro/XII/2018	A	29/12/2023
94	Pulmonologi dan Ilmu Kedokteran Respirasi	Spesialis	0418/LAM-PTKes/Akr/Spe/VIII/2019	B	23/08/2024
95	Obstetrik dan Ginekologi	Spesialis	0502/LAM-PTKes/Akr/Spe/XII/2020	Baik	04/12/2020
96	Anestesiologi dan Terapi Intensif	Spesialis	Izin Pembukaan (No. 197/M/2020)	Prodi Baru	-
97	Bedah	Spesialis	Izin Pembukaan (No. 14/E/O/2021)	Prodi Baru	-
98	Ilmu Hukum	S2	1187/SK/BAN-PT/Akred/M/IV/2017	B	18/04/2022
99	Ilmu Hukum	S1	4832/SK/BAN-PT/Akred/S/XII/2017	A	19/12/2022
100	Ilmu Keperawatan	S1	0058/LAM-PTKes/Akr/Sar/II/2020	A	27/02/2025
101	Profesi Ners	Profesi	0059/LAM-PTKes/Akr/Pro/II/2020	A	27/02/2025
102	Ilmu Lingkungan	S3	3219/SK/BAN-PT/Akred-PPJ/D/V/2021	B	21/05/2026
103	Perencanaan Wilayah dan Perdesaan	S2	Izin Pembukaan (No. 310/E/O/2021)	Prodi Baru	-
104	Ilmu Lingkungan	S2	1024/SK/BAN-PT/Akred/M/IV/2019	B	16/04/2024
105	Administrasi Pendidikan	S2	68/SK/BAN-PT/Akred/M/I/2018	B	03/01/2023

VIII. Daya Tampung Mahasiswa Baru Tahun 2022

PROGRAM DIPLOMA TIGA

No	Fakultas/ Program	Program Studi	Jenjang Pendidikan	Daya Tampung	Jalur Penerimaan		
					SNMPT N	SBMPT N	Mandiri
1	2	3	4	5	6	7	8
1.	Ekonomi dan Bisnis	Akuntansi	Diploma Tiga	120	-	-	120
		Perpajakan	Diploma Tiga	120	-	-	120
		Jumlah		240	-	-	240
2.	Matematika dan Ilmu Pengetahuan Alam	Manajemen Informatika	Diploma Tiga	80	-	-	80
		Jumlah		80	-	-	80
3.	Teknik	Teknik Kimia	Diploma Tiga	90	-	-	90
		Teknik Mesin	Diploma Tiga	48	-	-	48
		Teknik Sipil	Diploma Tiga	90	-	-	90
		Teknik Elektro	Diploma Tiga	60	-	-	60

		Teknologi Pulp dan Kertas	Diploma Tiga	60	-	-	60
		Jumlah		348	-	-	348
Jumlah Keseluruhan				668	-	-	668

PROGRAM DIPLOMA EMPAT

No	Fakultas/ Program	Program Studi	Jenjang Pendidikan	Daya Tampung	Jalur Penerimaan		
					SNMPT N	SBMPT N	Mandiri
1	2	3	4	5	6	7	8
1	Fakultas Ilmu Sosial dan Ilmu Politik	Usaha Perjalanan Wisata	Diploma Empat	80	24	32	24
		Jumlah		80	24	32	24

PROGRAM SARJANA

No	Fakultas/ Program	Program Studi	Jenjang Pendidikan	Daya Tampung	Jalur Penerimaan		
					SNMPT N	SBMPT N	Mandiri
1	2	3	4	5	6	7	8
1.	Ilmu Sosial dan Ilmu Politik	Sosiologi	Sarjana	80	24	32	24
		Ilmu Pemerintahan	Sarjana	200	60	80	60
		Ilmu Hubungan Internasional	Sarjana	200	60	80	60
		Ilmu Administrasi Publik	Sarjana	80	24	32	24
		Ilmu Administrasi Bisnis	Sarjana	40	12	16	12
		Ilmu Komunikasi	Sarjana	80	24	32	24
		Jumlah			680	204	272
2.	Ekonomi dan Bisnis	Ekonomi Pembangunan	Sarjana	160	48	64	48
		Manajemen	Sarjana	280	84	112	84
		Akuntansi	Sarjana	360	108	144	108
		Jumlah			800	240	320
3.	Matematika dan Ilmu Pengetahuan Alam	Sistem Informasi	Sarjana	120	36	48	36
		Matematika	Sarjana	80	24	32	24
		Fisika	Sarjana	120	36	48	36
		Kimia	Sarjana	120	36	48	36
		Statistika	Sarjana	40	12	16	12
		Biologi	Sarjana	120	36	48	36
		Jumlah			600	180	240
4.	Perikanan dan Kelautan	Teknologi Hasil Perikanan	Sarjana	160	48	64	48
		Agrobisnis Perikanan	Sarjana	120	36	48	36
		Manajemen Sumber Daya Perairan	Sarjana	160	48	64	48
		Budidaya Perairan	Sarjana	160	48	64	48
		Ilmu Kelautan	Sarjana	120	36	48	36
		Pemanfaatan Sumber Daya Perikanan	Sarjana	80	24	32	24

		Jumlah	800	240	320	240	
5.	Keguruan dan Ilmu Pendidikan	Pendidikan Jasmani, Kesehatan, dan Rekreasi	Sarjana	80	24	32	24
		Pendidikan Guru Sekolah Dasar	Sarjana	120	36	48	36
		Pendidikan Luar Sekolah	Sarjana	80	24	32	24
		Bimbingan Konseling	Sarjana	80	24	32	24
		Pendidikan Guru Pendidikan Anak Usia Dini	Sarjana	80	24	32	24
		Pendidikan Kepelatihan Olahraga	Sarjana	80	24	32	24
		Pendidikan Matematika	Sarjana	120	36	48	36
		Pendidikan Biologi	Sarjana	80	24	32	24
		Pendidikan Kimia	Sarjana	80	24	32	24
		Pendidikan Fisika	Sarjana	80	24	32	24
		Pendidikan Pancasila dan Kewarganegaraan	Sarjana	80	24	32	24
		Pendidikan Sejarah	Sarjana	80	24	32	24
		Pendidikan Ekonomi	Sarjana	120	36	48	36
		Pendidikan Bahasa Inggris	Sarjana	120	36	48	36
5.	Keguruan dan Ilmu Pendidikan	Pendidikan Bahasa dan Sastra Indonesia	Sarjana	120	36	48	36
		Pendidikan Bahasa Jepang	Sarjana	40	12	16	12
		Jumlah		1.440	432	576	432
6.	Pertanian	Agroteknologi	Sarjana	200	60	80	60
		Teknologi Industri Pertanian	Sarjana	80	24	32	24
		Agribisnis	Sarjana	120	36	48	36
		Kehutanan	Sarjana	120	36	48	36
		Teknologi Hasil Pertanian	Sarjana	80	24	32	24
		Jumlah		600	180	240	180
7.	Teknik	Teknik Mesin	Sarjana	120	36	48	36
		Teknik Elektro	Sarjana	120	36	48	36
		Arsitektur	Sarjana	80	24	32	24
		Teknik Lingkungan	Sarjana	80	24	32	24
		Teknik Informatika	Sarjana	80	24	32	24
		Teknik Kimia	Sarjana	80	24	32	24
		Teknik Sipil	Sarjana	120	36	48	36
		Jumlah		680	204	272	204
8.	Kedokteran	Kedokteran	Sarjana	120	36	48	36
		Jumlah		120	36	48	36
9.	Hukum	Ilmu Hukum	Sarjana	280	84	112	84
		Jumlah		280	84	112	84
10	Keperawatan	Ilmu Keperawatan	Sarjana	200	60	80	60
		Jumlah		200	60	80	60
Jumlah Keseluruhan				6.200	1.860	2.480	1.860

NANTI DIPERBAIKI/DIREVISI



IX. Jadwal Kegiatan Penerimaan Mahasiswa Baru Tahun 2022

No.	KEGIATAN	WAKTU
1	SNMPTN (Seleksi Nasional Masuk Perguruan Tinggi Negeri)	
	Peluncuran Sistem PMB 2022	04 Januari 2022
	Registrasi Akun LTMPT (https://portal.ltmpt.ac.id)	04 Januari 2022 – 15 Februari 2022
	Penetapan siswa yang <i>eligible</i> oleh Sekolah	04 Januari 2022 – 08 Februari 2022
	Pengisian PDSS	08 Januari 2022 – 08 Februari 2022
	Pendaftaran SNMPTN	14 - 28 Februari 2022
	Pengumuman Hasil SNMPTN	29 Maret 2022
	Update Biodata Online http://admisi.unri.ac.id	01 April – 1 Juni 2022
	Pembayaran UKT	09 Mei – 1 Juni 2022
	Test Kesehatan	09 Mei – 1 Juni 2022
	Registrasi Ulang Secara Online http://registrasiulang.unri.ac.id	
	Verifikasi UKT	09 Mei – 1 Juni 2022
	Upload Dokumen Persyaratan Registrasi	
	Verifikasi dan Validasi Dokumen	09 Mei – 1 Juni 2022
	Pemeriksaan Status Validasi	6 – 7 Juni 2022
	Cetak Kartu Mahasiswa	8 Juni 2022
	Informasi Lengkap dapat diakses di https://www.ltmpt.ac.id/	
2	SBMPTN (Seleksi Bersama Masuk Perguruan Tinggi Negeri)	
	Kerangka Waktu UTBK (Ujian Tulis Berbasis Komputer)	
	Registrasi Akun LTMPT	14 Februari s.d 17 Maret 2022
	Pendaftaran UTBK dan SBMPTN	23 Maret s.d 15 April 2022
	Pelaksanaan UTBK (2 Gelombang)	Gelombang 1 : 17 – 23 Mei 2022 Gelombang 2 : 28 Mei – 03 Juni 2022
	Pengumuman Hasil Seleksi Jalur SBMPTN (Pukul 15.00 WIB)	23 Juni 2022
	Pengisian Biodata, Penetapan UKT dan Pembayaran UKT	27 Juni – 4 Juli 2022
	Registrasi Ulang Secara Online http://registrasiulang.unri.ac.id	28 Juni – 5 Juli 2022
	Verifikasi UKT	28 Juni – 5 Juli 2022
	Upload Dokumen Persyaratan Registrasi	28 Juni – 5 Juli 2022
	Verifikasi dan Validasi Dokumen	28 Juni – 5 Juli 2022
	Pemeriksaan Status Validasi	3 – 4 Juli 2022
	Cetak Kartu Mahasiswa	6 Juli 2022

	Informasi Lengkap dapat diakses di https://www.ltmpt.ac.id/	
3	Jalur Mandiri PBUD (Penerimaan Bibit Unggul Daerah) dan PBM (Penelusuran Bakat dan Minat)	
	Registrasi Sekolah dan Rekomendasi Sekolah	28 Februari – 8 April 2022
	Pembayaran Uang Pendaftaran ke Bank	28 Februari – 7 April 2022
	Pengisian Data Secara Online ke Laman https://mandiri.unri.ac.id	28 Februari – 8 April 2022
	Penyerahan Rekomendasi dari Sekolah ke Sekretariat Jalur Mandiri PBUD dan PBM Universitas Riau	7 Maret – 14 April 2022
*	Pembatalan data Daftar Nama Siswa Yang Lulus SNMPTN dan SBMPTN Yang Terdaftar di PBUD dan PBM	1 April – 30 Juni 2022
	Pengumuman Kelulusan PBUD dan PBM	18 Juli 2022
	Pengisian Biodata, Penetapan UKT dan Pembayaran UKT	21 – 28 Juli 2022
	Registrasi / Pendaftaran Ulang Peserta	23 – 28 Juli 2022
	Informasi Lengkap dapat diakses di https://mandiri.unri.ac.id	
4	Jalur Mandiri Ujian Tulis S1 / Bina Lingkungan (Kerjasama dengan BKS Barat)	
	Sosialisasi SMM PTN-Barat melalui media, seperti : <i>website, advertorial, media cetak, facebook, talkshow, baner, dan spanduk</i>	
	Pembelian PIN Pendaftaran	
	Pendaftaran Peserta SMM PTN-Barat	1 April – 27 Juni 2022
	Ujian Tulis Berbasis Komputer SMM PTN-Barat	30 Juni – 14 Juli 2022
	Pengumuman Kelulusan	18 Juli 2022
	Pengisian Biodata, Penetapan UKT dan Pembayaran UKT	15 – 18 Juli 2022
	Registrasi / Pendaftaran Ulang Peserta	16 – 24 Juli 2022
	Informasi Lengkap dapat diakses di https://smmptnbarat.id	
5	Jalur Mandiri Ujian Tulis Diploma (Untuk Penerimaan Diploma III dan Diploma III ke Strata 1)	
	Pendaftaran Ujian Tulis Mandiri	11 – 23 Juli 2022
	Pengisian Biodata Secara Online ke Laman https://um.unri.ac.id	11 – 23 Juli 2022
	Ujian Tulis Berbasis Cetak (UTBC)	25 Juli 2022
	Pengumuman Kelulusan	29 Juli 2022
	Pengisian Biodata dan Pembayaran UKT	1 – 6 Agustus 2022
	Registrasi / Pendaftaran Ulang	3 – 6 Agustus 2022
	Informasi Lengkap dapat diakses di https://um.unri.ac.id	

6	Lain-lain	
	Penyerahan Mahasiswa Baru T.A 2020/2021 dari Universitas ke Fakultas	04 Agustus 2022
	Pengenalan Kehidupan Kampus Mahasiswa Baru (PKKMB) dan Kuliah Umum	08 – 10 Agustus 2022
	Pengisian Kartu Rencana Studi	11 – 20 Agustus 2022
	Kuliah Perdana	22 Agustus 2022